

CENTRO PAULA SOUZA
ESCOLA TÉCNICA ESTADUAL DE GUAIANAZES
Desenvolvimento de Sistemas

Ana Carolina Batista Santos

Emily Virgens de Souza

Ester Maysa Silva Macena

Felipe Tavares Costa

Gabrielly de Souza Vasconcelos

Isabelly Cristine Venâncio Godoi

Maria Eduarda Araújo de Lima

Maria Isabelly Brasil Matias

Vinicius da Silva Augusto

FarmaSUS: Facilidade na busca de medicamentos

São Paulo

2024

Ana Carolina Batista Santos
Emily Virgens de Souza
Ester Maysa Silva Macena
Felipe Tavares Costa
Gabrielly de Souza Vasconcelos
Isabelly Cristine Venâncio Godoi
Maria Eduarda Araújo de Lima
Maria Isabelly Brasil Matias
Vinicius da Silva Augusto

FarmaSUS: Facilidade na busca de medicamentos

Trabalho de conclusão de curso apresentado à Escola Técnica Estadual de Guaianazes como parte dos requisitos para obtenção do grau de Técnico em Desenvolvimento de Sistemas, sob a orientação da professora Aline Mendonça Cordeiro e Antônio José dos Santos Junior.

Profa. Aline Mendonça Cordeiro

Orientadora

Prof. Antônio José dos Santos Junior

Orientador

DATA DE VALIDAÇÃO _____/_____/_____

São Paulo

2024

Dedicamos esse trabalho aos nossos familiares e professores, que sempre nos encorajaram.

AGRADECIMENTOS

Gostaríamos de agradecer a Deus e a todos os colaboradores e professores que nos ajudaram nesta jornada.

“A tarefa não é tanto ver aquilo que ninguém viu,
mas pensar o que ninguém ainda pensou sobre
aquilo que todo mundo vê”.

Arthur Schopenhauer

RESUMO

O acesso a medicamentos essenciais é um direito fundamental, mas a falta de disponibilidade em postos e Unidades Básicas de Saúde (UBS) afeta milhares de brasileiros. Este problema é crítico, pois compromete a saúde e o bem-estar da população, especialmente em áreas remotas ou de baixa renda. Diante deste desafio, nós da empresa GLOW desenvolvemos um aplicativo inovador que resolve essa questão, permitindo que usuários encontrem farmácias próximas com o medicamento necessário em estoque. Utilizando o sistema de localização e pesquisa avançada, o aplicativo otimiza a busca por medicamentos, eliminando a necessidade de percorrer várias unidades. Os resultados finais demonstram uma redução significativa no tempo de busca por medicamentos, melhoria na acessibilidade para pessoas com mobilidade reduzida e aumento na satisfação dos usuários em relação ao serviço de saúde. Além disso, o aplicativo promove a eficiência no gerenciamento de estoques das farmácias e UBS, minimizando desperdícios e otimizando recursos.

Palavras-chave: aplicação web. farmácia. sus. medicamentos.aplicativo.

ABSTRACT

Access to essential medications is a fundamental right, but the lack of availability in health posts and Basic Health Units (UBS) affects thousands of Brazilians. This problem is critical, as it compromises the health and well-being of the population, especially in remote or low-income areas. Faced with this challenge, we at GLOW developed an innovative application that solves this issue, allowing users to find nearby pharmacies with the necessary medication in stock. Using location-based systems and advanced search, the application optimizes medication search, eliminating the need to visit multiple units. The final results demonstrate a significant reduction in medication search time, improved accessibility for people with reduced mobility, and increased user satisfaction with the health service. Additionally, the application promotes efficiency in managing pharmacy and UBS inventory, minimizing waste and optimizing resources.

Keywords: web application. pharmacy. sus. medicines.application

LISTA DE FIGURAS

Figura 1 - Organograma da Empresa Desenvolvedora.....	13
Figura 2 - Logo da Empresa Desenvolvedora.....	14
Figura 3 - Site da Empresa Desenvolvedora.....	14
Figura 4 - Estudo de Viabilidade 1.....	15
Figura 5 - Estudo de Viabilidade 2.....	16
Figura 6 - Metodologia.....	17
Figura 7 - Diagrama de Caso de Uso.....	19
Figura 8 - Diagrama de Classes.....	20
Figura 9 - Modelo Entidade Relacionamento (MER)	21
Figura 10 Login ADM.....	22
Figura 11 Cadastro ADM.....	22
Figura 12 - Home ADM 1.....	23
Figura 13 - Home ADM 2.....	23
Figura 14 - Home ADM 3.....	24
Figura 15 - Medicamentos 1.....	24
Figura 16 - Medicamentos 2.....	25
Figura 17 - Detalhes do Medicamento.....	25
Figura 18 Editar Medicamento 1.....	26
Figura 19 Editar Medicamento 2.....	26
Figura 20 Editar Medicamento 3.....	27
Figura 21 Cadastrar Medicamento 1.....	27
Figura 22 Cadastrar Medicamento 2.....	28
Figura 23 Cadastrar Tipo Medicamento.....	28
Figura 24 Detentores.....	29

Figura 25 Editar Detentores 1.....	29
Figura 26 Editar Detentores 2.....	30
Figura 27 Editar Detentores 3.....	30
Figura 28 Cadastrar Detentores 1.....	31
Figura 29 Cadastrar Detentores 2.....	31
Figura 30 Detalhes Do Detentor.....	32
Figura 31 Tela UBS 1.....	32
Figura 32 Tela UBS 2.....	33
Figura 33 Filtro UBS.....	33
Figura 34 Detalhes Da UBS.....	34
Figura 35 Editar UBS 1.....	34
Figura 36 Editar UBS 2.....	35
Figura 37 Editar UBS 3.....	35
Figura 38 Cadastrar UBS 1.....	36
Figura 39 Cadastrar UBS 2.....	36
Figura 40 Cadastrar UBS 3.....	37
Figura 41 Cadastrar Região.....	37
Figura 42 Farmácia 1.....	38
Figura 43 Farmácia 2.....	38
Figura 44 Editar Farmácia 1.....	39
Figura 45 Editar Farmácia 2.....	39
Figura 46 Editar Farmácia 3.....	40
Figura 47 Cadastrar Telefone.....	40
Figura 48 Pacientes 1.....	41
Figura 49 Pacientes 2.....	41
Figura 50 Detalhes do Paciente.....	42

Figura 51 Editar Pacientes 1.....	42
Figura 52 Editar Pacientes 2.....	43
Figura 53 Editar Pacientes 3.....	43
Figura 54 Cadastrar Pacientes 1.....	44
Figura 55 Cadastrar Pacientes 2.....	44
Figura 56 Contato.....	45
Figura 57 Login Farmácia.....	45
Figura 58 Home Farmácia 1.....	46
Figura 59 Home Farmácia 2.....	46
Figura 60 Home Farmácia 3.....	47
Figura 61 Home Farmácia 4.....	47
Figura 62 Estoque Farmácia 1.....	48
Figura 63 Estoque Farmácia 2.....	48
Figura 64 Estoque Farmácia 3.....	49
Figura 65 Registrar Entrada de Medicamento.....	49
Figura 66 Registrar Saída de Medicamento.....	50
Figura 67 Detalhes do Medicamento 1.....	50
Figura 68 Detalhes do Medicamento 2.....	51
Figura 69 Detalhes do Estoque.....	51
Figura 70 Medicamentos 1.....	52
Figura 71 Medicamentos 2.....	52
Figura 72 Filtros de Medicamentos.....	53
Figura 73 Editar Medicamentos 1.....	53
Figura 74 Editar Medicamentos 2.....	54
Figura 75 Cadastrar Medicamentos 1.....	54
Figura 76 Cadastrar Medicamentos 2.....	55

Figura 77 Entrada de Medicamentos 1.....	55
Figura 78 Entrada de Medicamentos 2.....	56
Figura 79 Editar Entrada de Medicamentos 1.....	56
Figura 80 Editar Entrada de Medicamentos 2.....	57
Figura 81 Cadastrar Entrada de Medicamentos 1.....	57
Figura 82 Cadastrar Entrada de Medicamentos 2.....	58
Figura 83 Saída de Medicamentos 1.....	58
Figura 84 Saída de Medicamentos 2.....	59
Figura 85 Prescrições 1.....	59
Figura 86 Prescrições 2.....	60
Figura 87 Funcionário 1.....	60
Figura 88 Funcionário 2.....	61
Figura 89 Editar Funcionário.....	61
Figura 90 Cadastrar Funcionário.....	62
Figura 91 Tipo de Movimentação 1.....	62
Figura 92 Tipo de Movimentação 2.....	63
Figura 93 Editar Tipo de Movimentação 1.....	63
Figura 94 Editar Tipo de Movimentação 2.....	64
Figura 95 Cadastrar Tipo de Movimentação.....	64
Figura 96 – Tela de Carregamento.....	65
Figura 97 – Splash.....	65
Figura 98 – Tela de Login.....	66
Figura 99 – Tela Cadastro Login.....	66
Figura 100 – Home APP.....	67
Figura 101 – Tela Buscar UBS.....	67
Figura 102 – Tela Buscar Medicamento.....	68

Figura 103 – Tela Dignidade Menstrual 1.....	68
Figura 104 – Tela Dignidade Menstrual 2.....	69
Figura 105 – Tela Perfil.....	69

SUMÁRIO

Erro! Fonte de referência não encontrada.....	12
Erro! Fonte de referência não encontrada.....	13
Erro! Fonte de referência não encontrada.....	13
Erro! Fonte de referência não encontrada.....;	13
1 - Solução Proposta.....	15
2 - Metodologia.....	17
Erro! Fonte de referência não encontrada.....	17
Erro! Fonte de referência não encontrada.....	18
Erro! Fonte de referência não encontrada.....	18
Erro! Fonte de referência não encontrada.....	18
Erro! Fonte de referência não encontrada.....	18
Erro! Fonte de referência não encontrada.....	19
Erro! Fonte de referência não encontrada.....	70
3 - Referências.....	72

Introdução

Nos últimos 33 anos, o Sistema Único de Saúde (SUS) tem sido uma rede vital para o bem-estar da população brasileira, oferecendo uma ampla gama de serviços de saúde através de hospitais, postos de saúde, AMA, UBS, UPA e SAMU. O SUS atende a população dos 26 estados e do Distrito Federal, com 340 milhões de cadastros, mesmo com a população brasileira estimada em 203 milhões de habitantes (BRASIL, 2019). Este sistema é garantido pelo artigo 196 da Constituição Federal, sendo o único sistema de saúde pública do mundo que atende mais de 190 milhões de pessoas, das quais 80% dependem exclusivamente dele para acesso à saúde pública (BRASIL, 1988; IBGE, 2020).

O programa Farmácia Popular, criado em 2004, enfrenta sérios desafios que comprometem o tratamento adequado dos pacientes. Entre os problemas encontrados estão a má distribuição de medicamentos, levando à falta ou excesso de medicamentos em diferentes regiões. Em 2019, apenas 29,7% dos entrevistados conseguiram obter todos os medicamentos prescritos pelo SUS (BRASIL, 2019).

A relevância deste estudo se justifica pelo fato de o SUS ser o maior sistema público de saúde do mundo, atendendo mais de 190 milhões de pessoas e abrangendo uma vasta gama de serviços de saúde através de 6.528 hospitais credenciados, 48.161 UBS espalhadas por todo o Brasil, 55 AMEs, 464 Unidades de Pronto Atendimento (UPA) e 3,8 mil unidades móveis, incluindo ambulâncias, motocicletas e barcos (BRASIL, 2021). O programa Farmácia Popular é uma iniciativa vital para tornar medicamentos acessíveis à população de baixa renda, desempenhando um papel crucial no cuidado à saúde de milhões de brasileiros. No entanto, o programa enfrenta diversos desafios que comprometem sua eficiência, incluindo a falta de tecnologias adequadas para gestão e controle de estoques, que dificulta a identificação de padrões de consumo e necessidades regionais, além da infraestrutura inadequada em algumas regiões, especialmente nas áreas mais remotas do país.

O objetivo geral deste projeto é melhorar a qualidade do serviço de distribuição de medicamentos do programa Farmácia Popular do SUS. Os objetivos específicos incluem: facilitar a localização de farmácias e UBS com o medicamento desejado em estoque, reduzir o tempo e o esforço dos usuários na busca por medicamentos, melhorar a eficiência na distribuição de medicamentos para evitar falta ou excesso em diferentes regiões e aumentar a taxa de obtenção completa dos medicamentos prescritos pelos pacientes.

Para enfrentar esses desafios, a empresa GLOW desenvolveu um aplicativo inovador que ajuda os usuários a encontrar a farmácia mais próxima com o medicamento necessário em estoque, eliminando a necessidade de percorrer várias unidades em busca do medicamento. O aplicativo utiliza o sistema de localização dos dispositivos para acessar os postos de saúde e UBS mais próximos e inclui um sistema de pesquisa para localizar medicamentos específicos.

CARACTERIZAÇÃO DA EMPRESA DESENVOLVEDORA

Histórico

A empresa GLOW foi fundada no dia 27/02/ 2024 por Ana Carolina, Emilly Virgens, Ester Macena, Felipe Tavares, Gabrielly Vasconcelos, Isabelly Cristine, Maria Eduarda, Maria Isabelly e Vinicius Augusto com o objetivo de desenvolver o trabalho de conclusão do curso de técnico de Desenvolvimento de Sistemas integrado ao ensino médio da Escola Técnica Estadual de Guaianazes, em São Paulo, SP.

Em 05/03/2024 foi decidido o nome da empresa e a sua identidade visual.

Em 26/03/2024 foi decidido o nome do projeto e sua identidade visual.

- **Descrição**

A empresa GLOW é especializada no desenvolvimento de softwares para empresas de pequeno e médio porte, buscando para tal as principais e mais modernas tecnologias disponíveis no mercado de tecnologia da informação.

Organograma

Figura 1 - Organograma da Empresa Desenvolvedora

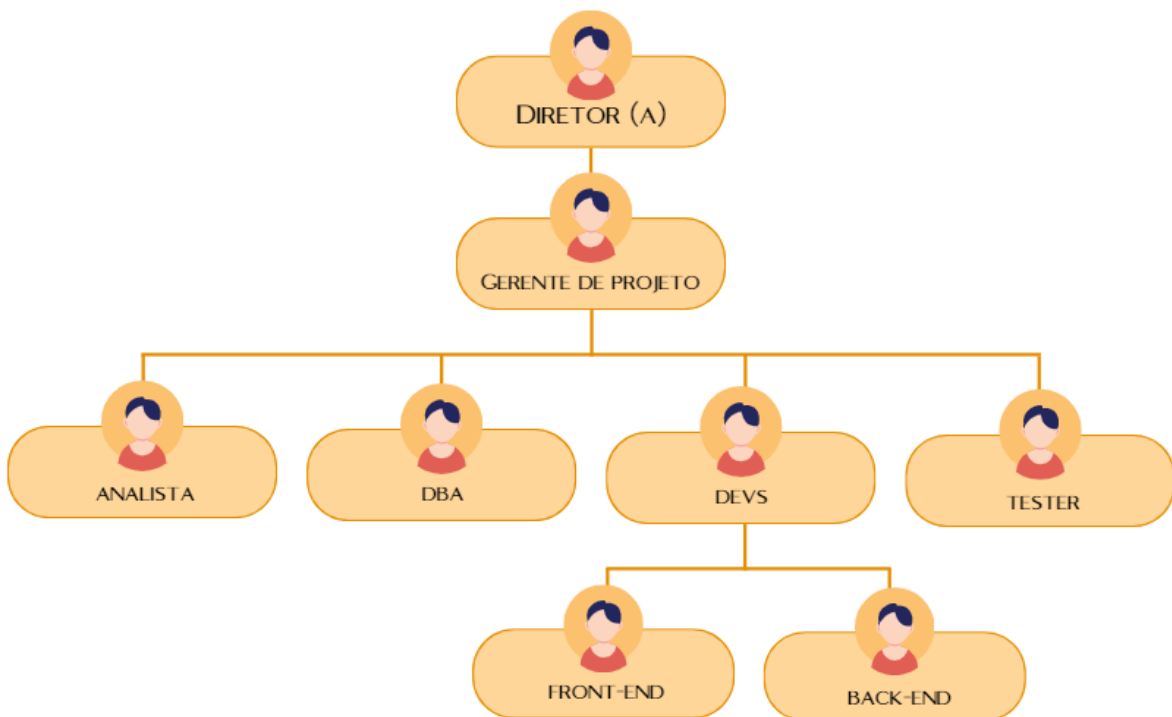

Fonte: Autores (2024)

- **Logo e Slogan**

Figura 2 - Logo da Empresa Desenvolvedora

Fonte: Autores (2024)

O logo da nossa empresa 'GLOW' em dourado com um brilho em destaque na letra 'O' transmitindo, elegância e sofisticação destacando como um elemento distintivo, além de evocar um sentido de luxo. A cor dourada se associa a conceitos de riqueza, prosperidade e opulência.

O slogan da nossa empresa é: “O brilho da inovação”, que expressa a ideia de que a inovação é algo valioso, cativante e capaz de iluminar o caminho para o futuro.

- **Site da Empresa Desenvolvedora**

Figura 3 - Site da Empresa Desenvolvedora

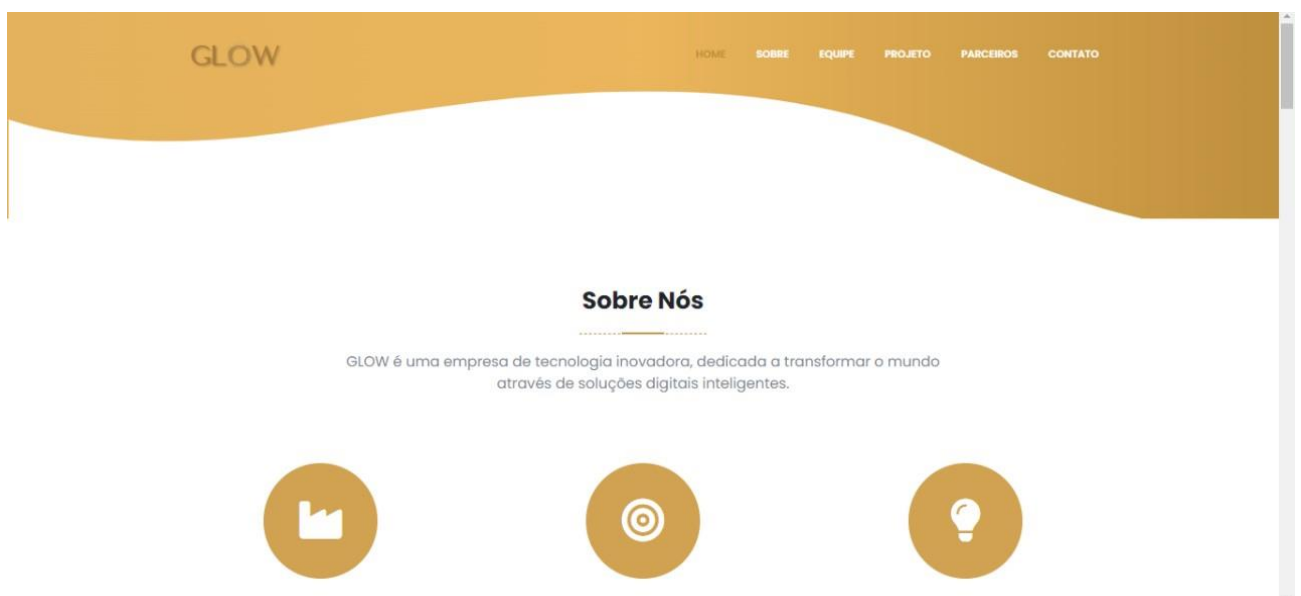

Fonte: Autores (2024)

SOLUÇÃO PROPOSTA

1 - Solução Proposta

Nós da empresa GLOW desenvolvemos um aplicativo que auxilia os usuários a encontrar a farmácia mais próxima que tenha o medicamento que eles procuram em estoque, sem a necessidade de percorrer várias unidades à procura do medicamento. O aplicativo conta com um sistema de localização pelo seu dispositivo para que tenha acesso aos postos de saúde e UBS mais próximos de você que tenha o medicamento desejado, contando também com um sistema de pesquisa de medicamento para a procura de um medicamento específico.

Link Video Pitch: <https://www.youtube.com/watch?v=jIr1gSrYt9A>

ESTUDO DE VIABILIDADE

Figura 4 - Estudo de Viabilidade 1

MÍNIMOS	RECOMENDADOS
SISTEMA OPERACIONAL WINDOWS 10 OU EQUIVALENTE	SISTEMA OPERACIONAL WINDOWS 10 OU EQUIVALENTE
NAVEGADOR: GOOGLE CHROME OU MOZILLA FIREFOX ETC	NAVEGADOR: GOOGLE CHROME OU MOZILLA FIREFOX ETC
IDES: MICROSOFT VISUAL STUDIO, REACT NATIVE, LARAVEL, PHP, MYSQL	IDES: MICROSOFT VISUAL STUDIO, REACT NATIVE, LARAVEL, PHP, MYSQL
PROCESSADOR INTEL CORE I3 OU AMD RYZEN 5	PROCESSADOR INTEL CORE I5 OU AMD RYZEN 5
MEMÓRIA RAM 4GB	MEMÓRIA RAM 8GB
PLAY STORE OU APPLE STORE 12 MESES	PLAY STORE OU APPLE STORE 24 MESES
DOMÍNIO 12 MESES	DOMÍNIO 24 MESES
HOSPEDAGEM 12 MESES	HOSPEDAGEM 24 MESES
CONEXÃO COM INTERNET 100MB	CONEXÃO COM INTERNET 500MB
CUSTO FINAL: R\$ 3.726,37	CUSTO FINAL: R\$5.113,01

Fonte: Autores (2024)

Figura 5 - Estudo de Viabilidade 2

FARMÁCIA		USUÁRIO	
MÍNIMOS	RECOMENDADOS	MÍNIMOS	RECOMENDADOS
SISTEMA OPERACIONAL WINDOWS 10, MACÓS MOJAVE, LINUX	SISTEMA OPERACIONAL WINDOWS 11, MACÓS MONTEREY, LINUX	SISTEMA OPERACIONAL ANDROID 5.0 OU SUPERIOR, IOS 12	SISTEMA OPERACIONAL ANDROID 10 OU SUPERIOR, IOS 14
NAVEGADOR GOOGLE CHROME OU MOZILLA FIREFOX ETC	NAVEGADOR GOOGLE CHROME OU MOZILLA FIREFOX ETC	PROCESSADOR DUAL-CORE DE 1.5 GHZ	PROCESSADOR QUAD-CORE DE 1.8 GHZ OU SUPERIOR
CONEXÃO COM A INTERNET 5 MBPS	CONEXÃO COM A INTERNET 20 MBPS OU MAIS	WI-FI OU DADOS MÓVEIS (3G)	WI-FI DE ALTA VELOCIDADE OU DADOS MÓVEIS (4G OU SUPERIOR)
CUSTO FINAL: R\$ 1.078,8	CUSTO FINAL: R\$ 1.440,00	CUSTO FINAL: R\$ 1.580,88	CUSTO FINAL: R\$ 2.100,00

Fonte: Autores (2024)

METODOLOGIA

Figura 6 - Metodologia

BRAINSTORMING

PESQUISAS

DESIGN THINKING

VALIDAÇÃO DO PROJETO

GERENCIAMENTO DO PROJETO

ESTUDO DE TECNOLOGIA

Fonte: Autores (2024)

2 - Metodologia

A metodologia empregada neste projeto foi uma combinação de técnicas inovadoras para garantir a eficácia e eficiência do resultado.

- **Brainstorming**

O processo começou com uma sessão de brainstorming, onde identificamos os principais desafios do programa Farmácia Popular do SUS e definimos os objetivos do projeto.

- **Pesquisas**

Realizamos pesquisas sobre o sistema de saúde pública brasileiro, o programa Farmácia Popular e as necessidades dos usuários, para entender melhor o contexto e desenvolver soluções eficazes.

- **Design Thinking**

Utilizamos o Design Thinking para criar soluções centradas no usuário, considerando suas necessidades, comportamentos e expectativas.

- **Validação do Projeto**

Validamos o projeto com usuários do sistema, garantindo que a solução atendesse às necessidades reais.

- **Gerenciamento do Projeto**

O gerenciamento do projeto foi realizado através de ferramentas ágeis, garantindo flexibilidade e adaptação às necessidades em constante mudança.

- **Estudo de Tecnologia**

Realizamos um estudo de tecnologia para desenvolver o aplicativo que auxilia os usuários a encontrar farmácias e UBS com medicamentos disponíveis.

ANÁLISE DO PROJETO

DIAGRAMA DE CASO DE USO

Figura 7 - Diagrama de Caso de Uso

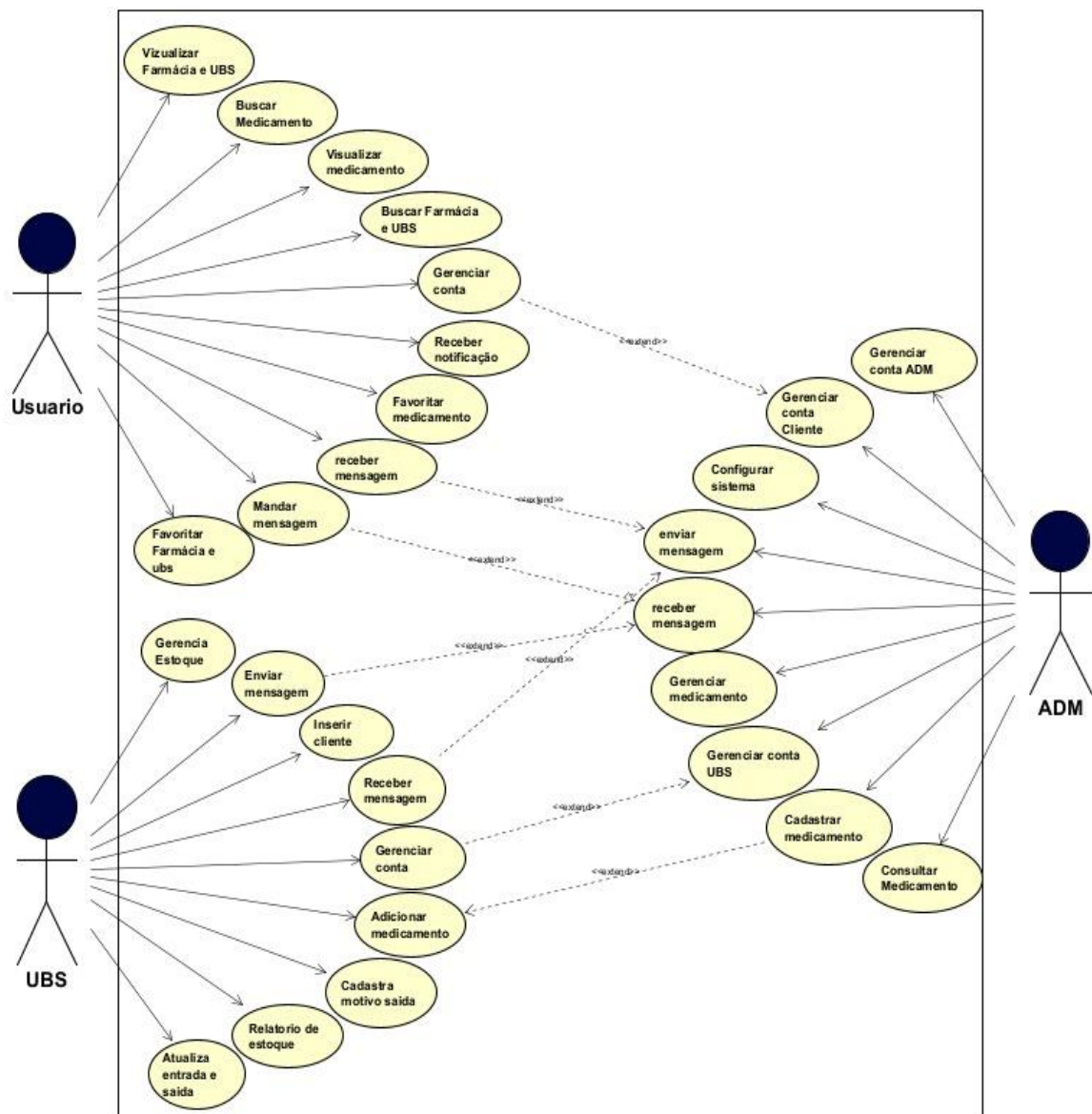

Fonte: Autores (2024)

MODELO ENTIDADE RELACIONAMENTO (MER)

Figura 9 - Modelo Entidade Relacionamento (MER)

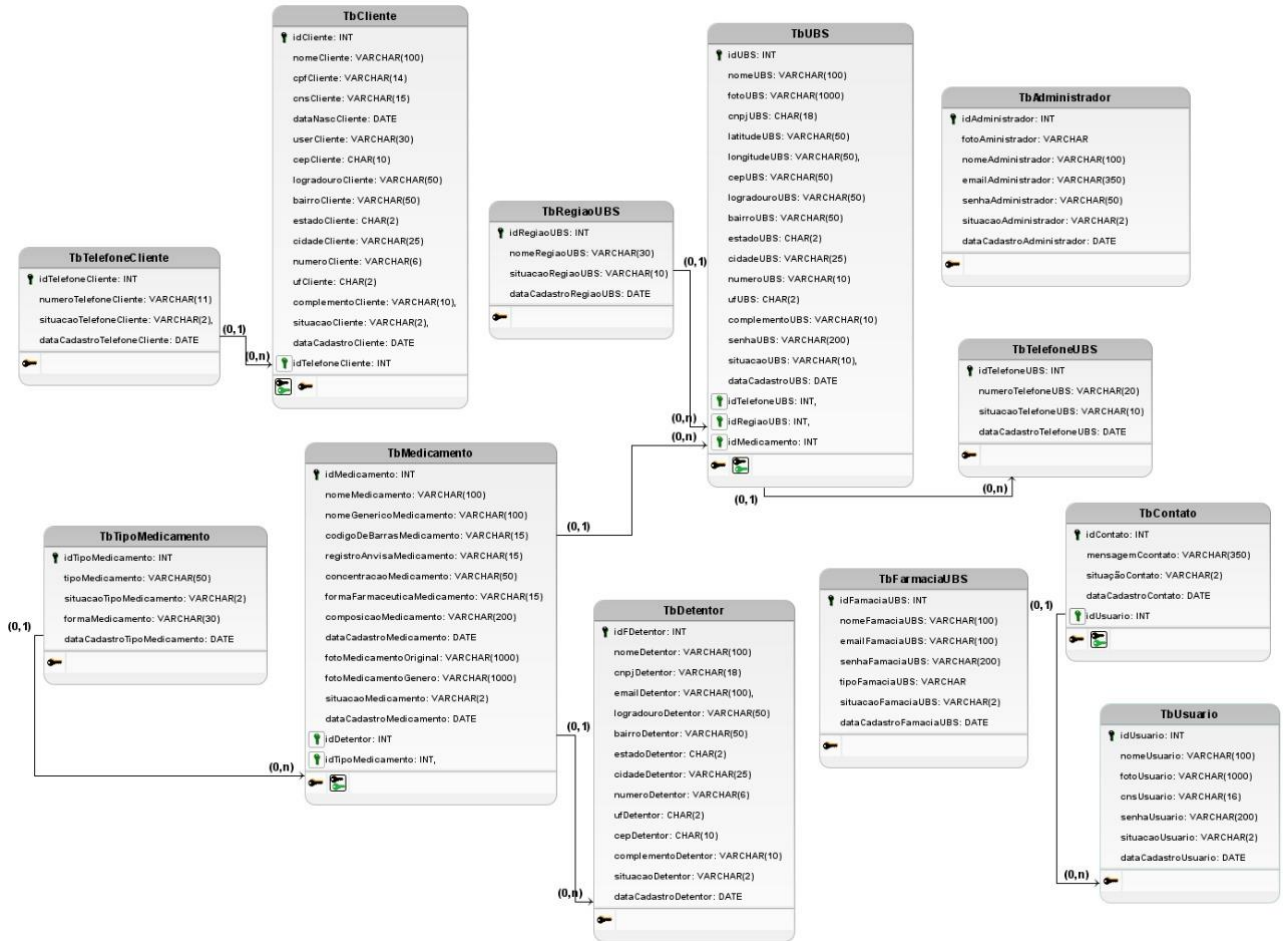

Fonte: Autores (2024)

SISTEMA(Print de Todas as Telas)

Telas do Administrador (ADM)

1. Login ADM

Figura 10 Login ADM

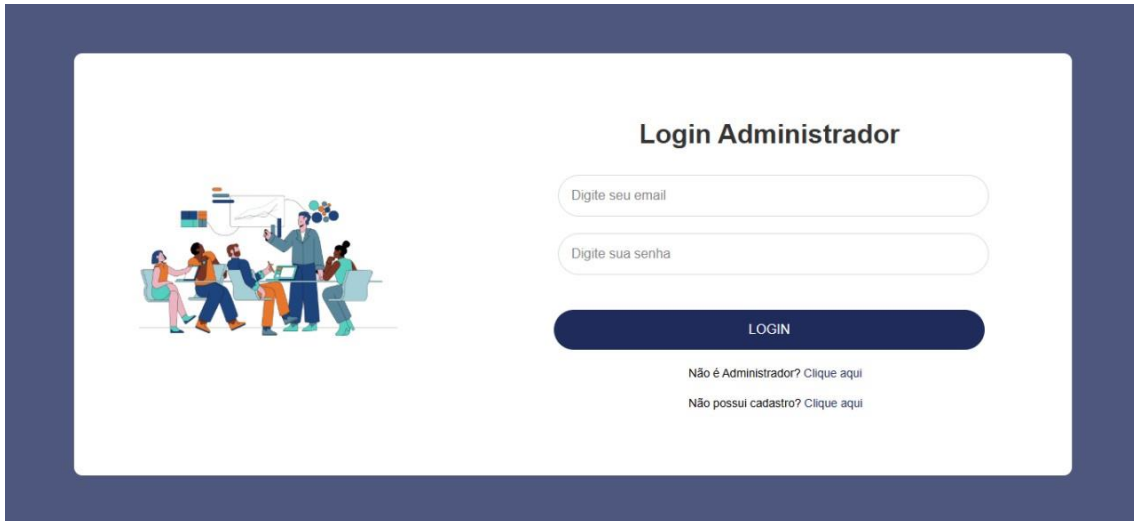

2. Cadastro ADM

Figura 11 Cadastro ADM

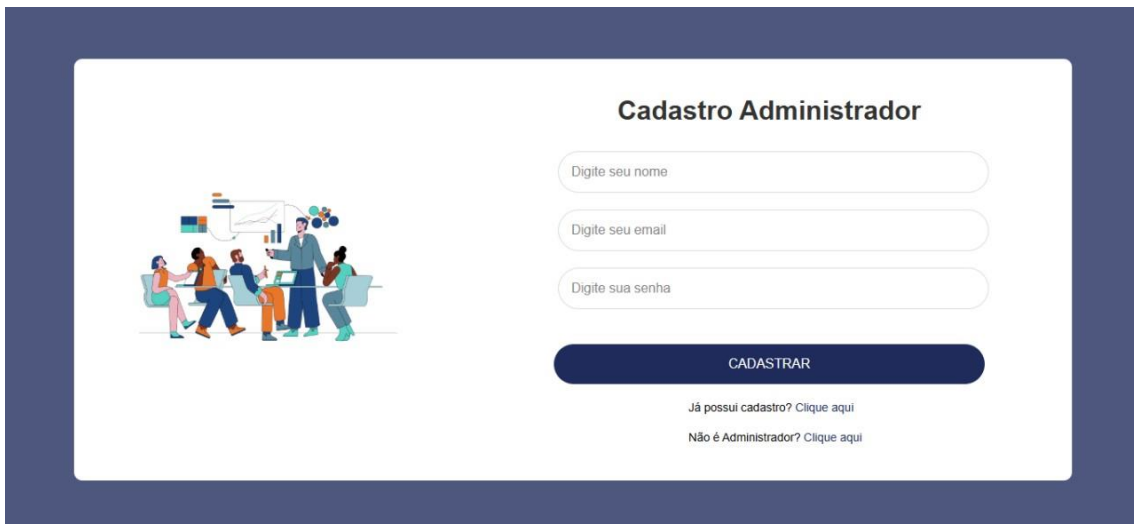

3. Home ADM 1

Figura 12 - Home ADM 1

4. Home ADM 2

Figura 13 - Home ADM 2

5. Home ADM 3

Figura 14 - Home ADM 3

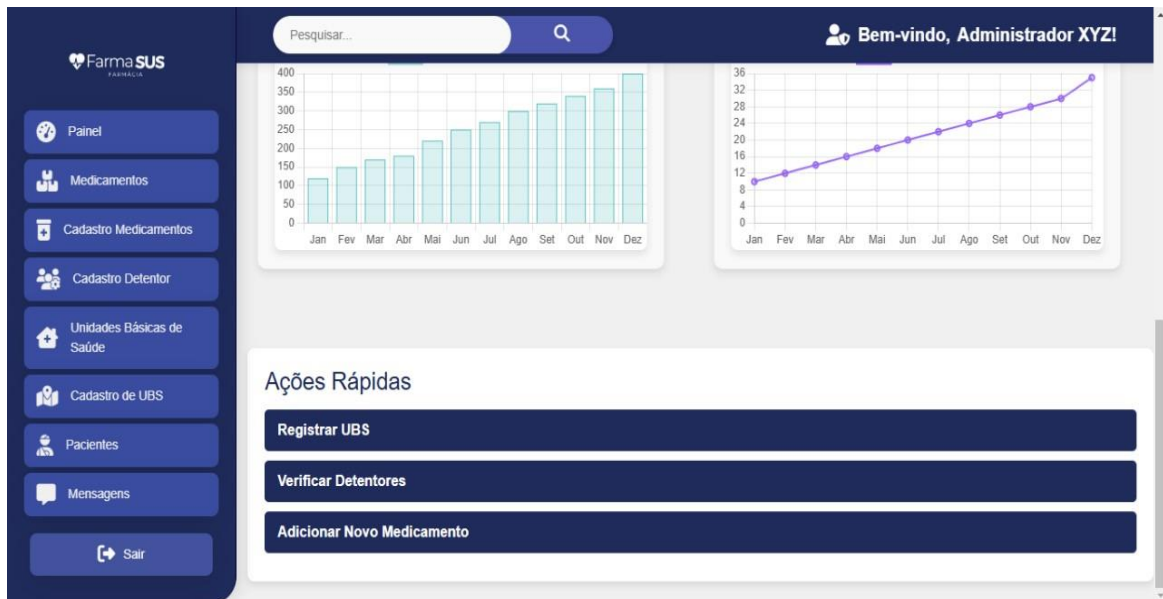

6. Medicamentos 1

Figura 15 - Medicamentos 1

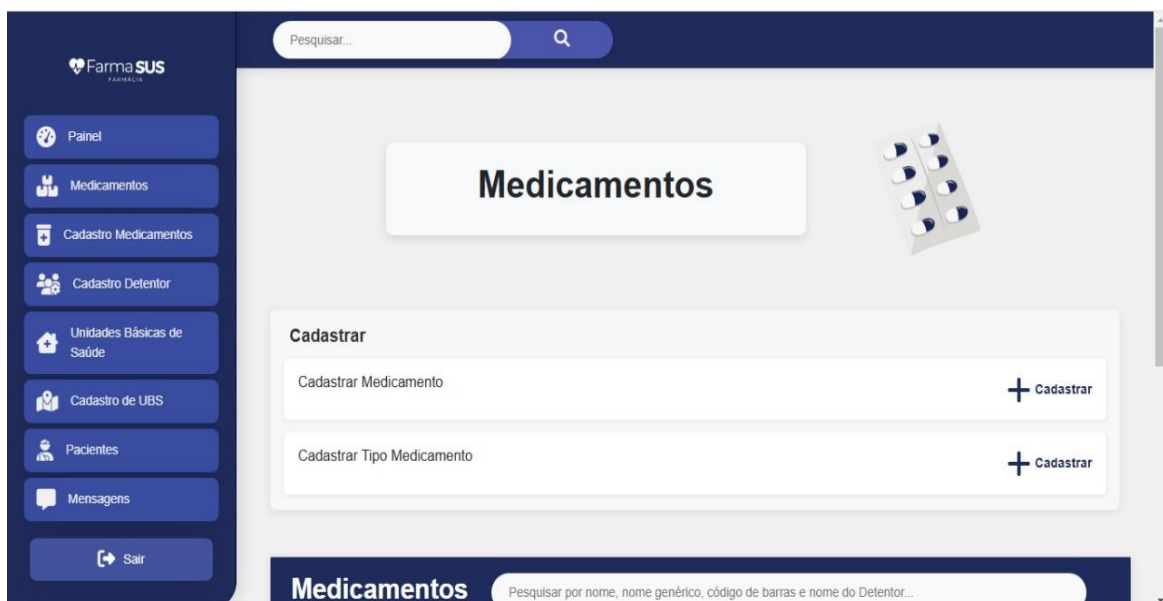

7. Medicamentos 2

Figura 16 - Medicamentos 2

Código de Barras	Medicamento	Nome Genérico	Situação	Data de Cadastro	Ações
7891234567891	Paracetamol	Paracetamol	Ativado	10/01/2024	[Editar] [Excluir] [Mais]

Código de Barras	Medicamento	Nome Genérico	Situação	Data de Cadastro	Ações
1234567890123	Paracetamol	Paracetamol	Desativado	12/08/2023	[Editar] [Excluir] [Mais]

8. Detalhes do Medicamento

Figura 17 - Detalhes do Medicamento

- Código de Barras:** 7891234567891
- Nome:** Paracetamol
- Nome Genérico:** Paracetamol
- Registro ANVISA:** 123456
- Forma Farmacêutica:** Comprimido
- Concentração:** 500mg
- Composição:** Paracetamol 500mg
- Detentor:** Laboratório X
- Tipo Medicamento:** Comprimido
- Situação:** A
- Data de Cadastro:** 10/01/2024
- Foto Original:** [Foto Original]

A 'Fechar' button is located at the bottom right of the modal.

9. Editar Medicamento 1

Figura 18 Editar Medicamento 1

Editar Medicamento

Detalhes do Medicamento

Nome do Medicamento:	Paracetamol
Nome Genérico:	Paracetamol
Código de Barras:	7891234567891
Foto Medicamento Original:	Foto do Medicamento Original

10. Editar Medicamento 2

Figura 19 Editar Medicamento 2

Foto Medicamento Genérico: Foto do Medicamento Genérico

Registro ANVISA: Deferido Indeferido

Detentor: Laboratório X

Tipo de Medicamento: Comprimido

Forma Farmacêutica: Comprimido

Concentração: 500mg

Composição: Paracetamol 500mg

Situação: Ativo

Salvar Alterações

11. Editar Medicamento 3

Figura 20 Editar Medicamento 3

Registro ANVISA:	<input type="radio"/> Deferido <input type="radio"/> Indeferido
Detentor:	Laboratório X
Tipo de Medicamento:	Comprimido
Forma Farmacêutica:	Comprimido
Concentração:	500mg
Composição:	Paracetamol 500mg
Situação:	Ativo

At the bottom of the form is a dark blue button labeled 'Salvar Alterações'.

12. Cadastrar Medicamento 1

Figura 21 Cadastrar Medicamento 1

Código de Barras:	
🗄 Nome do Medicamento:	
🗄 Nome Genérico:	
🔒 Tipo de Medicamento:	Selecione o Tipo de Medicamento
📷 Foto Medicamento Original:	

The 'Tipo de Medicamento' field includes a green '+' button. The 'Foto Medicamento Original' field has a small image icon and a text input area.

13. Cadastrar Medicamento 2

Figura 22 Cadastrar Medicamento 2

- Tipo de Medicamento:** Dropdown menu with 'Selecione o Tipo de Medicamento' and a green '+' button.
- Foto Medicamento Original:** File upload field with 'Escolher arquivo' button and 'Nenhum arquivo escolhido' text.
- Foto Medicamento Genérico:** File upload field with 'Escolher arquivo' button and 'Nenhum arquivo escolhido' text.
- Detentor:** Dropdown menu with 'Selecione o Detentor' and a green '+' button.
- Forma Farmacêutica:** Dropdown menu with 'Selecione a Forma Farmacêutica'.
- Registro ANVISA:** Radio buttons for 'Deferido' and 'Indeferido'.
- Concentração:** Text input field.
- Composição:** Text area.

A dark blue 'Salvar Medicamento' button is located at the bottom center of the form.

14. Cadastrar Tipo Medicamento

Figura 23 Cadastrar Tipo Medicamento

- Tipo de Medicamento:** Text input field.
- Forma Farmacêutica:** Dropdown menu with a '-' symbol.

A dark blue 'Salvar' button is located at the bottom center of the form.

15. Detentores

Figura 24 Detentores

Nome	CNPJ	Email	Situação	Data	Ações
Laboratório X	12.345.678/0001-99	contato@labx.com	Ativado	07/01/2024	Editar Desativar Ver mais

16. Editar Detentores 1

Figura 25 Editar Detentores 1

- Nome do Detentor :** Laboratório X
- CNPJ**: 12.345.678/0001-99
- Email**: contato@labx.com
- Logradouro**: Rua Z

17. Editar Detentores 2

Figura 26 Editar Detentores 2

18. Editar Detentores 3

Figura 27 Editar Detentores 3

19. Cadastrar Detentores 1

Figura 28 Cadastrar Detentores 1

Cadastro de Detentores	
Nome do Detentor	<input type="text"/>
Email	<input type="text"/>
CNPJ	<input type="text"/>
CEP	<input type="text"/>
Logradouro	<input type="text"/>

20. Cadastrar Detentores 2

Figura 29 Cadastrar Detentores 2

CNPJ	<input type="text"/>
CEP	<input type="text"/>
Logradouro	<input type="text"/>
Bairro	<input type="text"/>
Cidade	<input type="text"/>
Estado	<input type="text"/>
Número	<input type="text"/>
Complemento	<input type="text"/>

At the bottom of the form is a dark blue button labeled 'Cadastrar'.

21. Detalhes Do Detentor

Figura 30 Detalhes Do Detentor

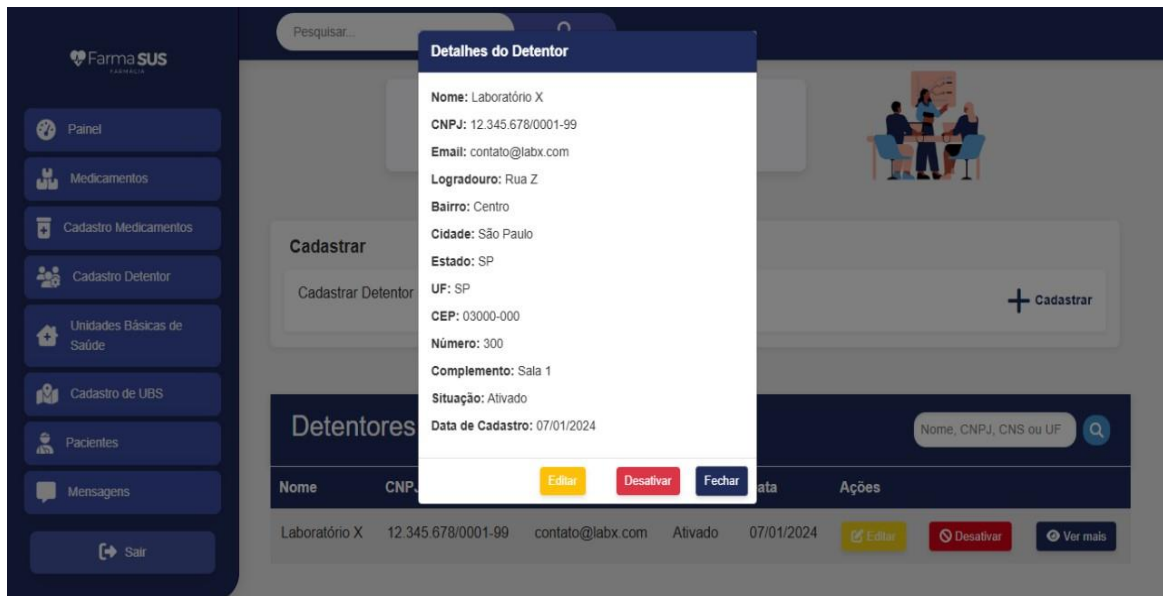

22. Tela UBS 1

Figura 31 Tela UBS 1

23. Tela UBS 2

Figura 32 Tela UBS 2

24. Filtro UBS

Figura 33 Filtro UBS

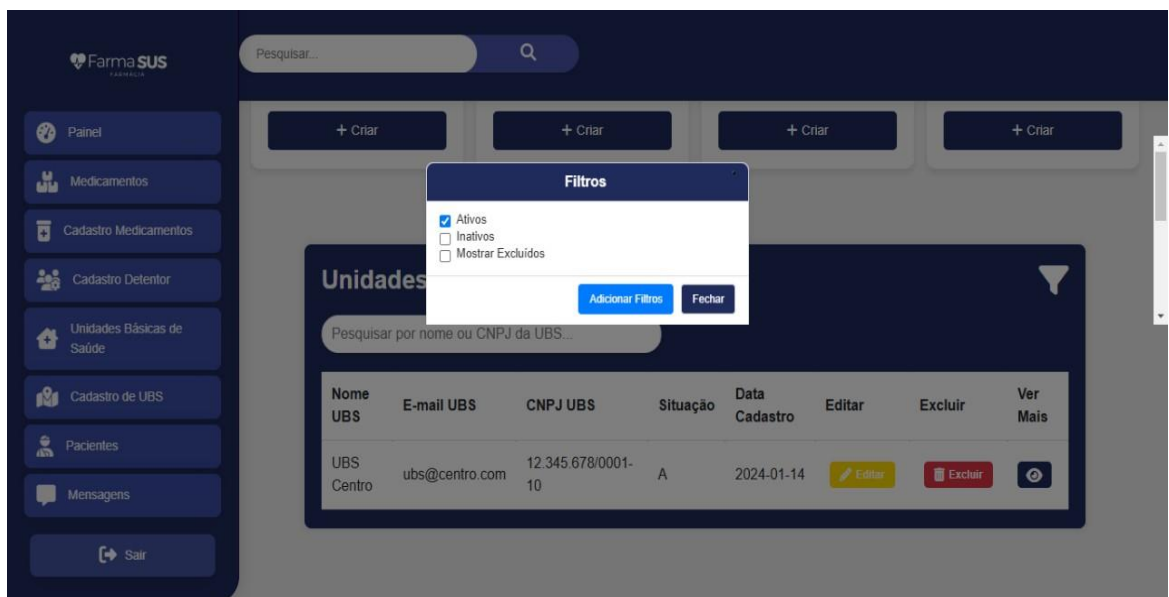

25. Detalhes Da UBS

Figura 34 Detalhes Da UBS

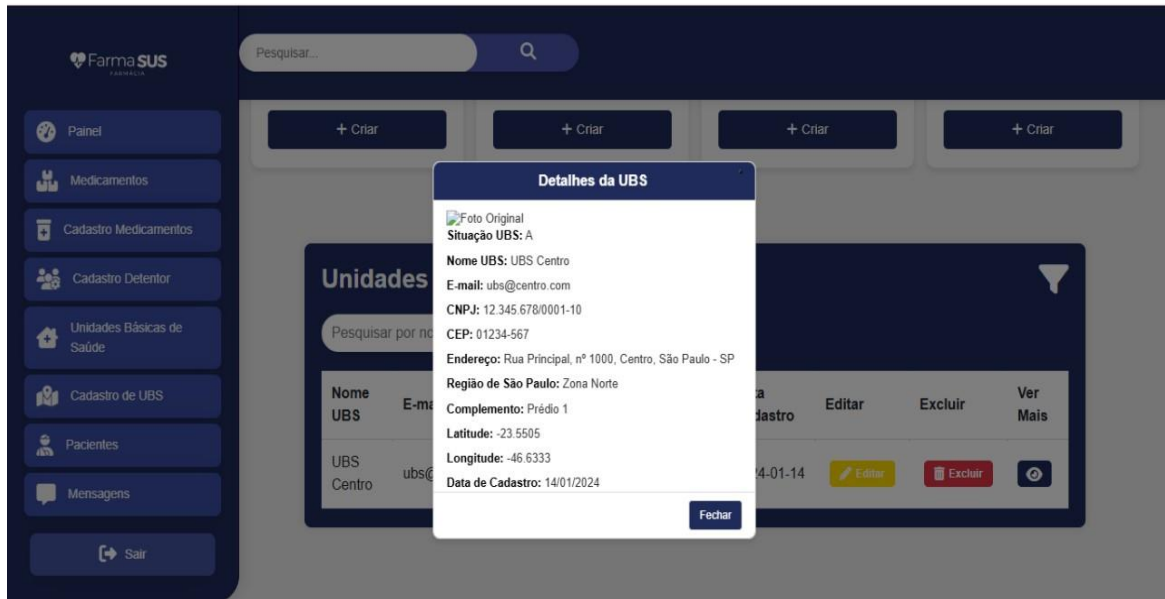

26. Editar UBS 1

Figura 35 Editar UBS 1

27. Editar UBS 2

Figura 36 Editar UBS 2

Pesquisar...

Bairro: Centro

Cidade: São Paulo

Estado: SP

Região: Zona Norte

Complemento: Prédio 1

Latitude: -23.5505

Longitude: -46.6333

Telefone: 1133334444

Telefone 2: 1155556666

Atualizar

28. Editar UBS 3

Figura 37 Editar UBS 3

Pesquisar...

Cidade: São Paulo

Estado: SP

Região: Zona Norte

Complemento: Prédio 1

Latitude: -23.5505

Longitude: -46.6333

Telefone: 1133334444

Telefone 2: 1155556666

Atualizar

29. Cadastrar UBS 1

Figura 38 Cadastrar UBS 1

Cadastro de UBS	
Nome da UBS :	<input type="text"/>
E-mail :	<input type="text"/>
CNPJ :	<input type="text"/>
CEP :	<input type="text"/>
Loradouro :	<input type="text"/>

30. Cadastrar UBS 2

Figura 39 Cadastrar UBS 2

Bairro :	<input type="text"/>
Cidade :	<input type="text"/>
UF :	Selecione o estado
Número :	<input type="text"/>
Telefone :	<input type="text"/>
Latitude :	<input type="text"/>
Longitude :	<input type="text"/>
Selecione a Região :	Selecione a região
Foto da UBS :	<input type="button" value="Escolher arquivo"/> Nenhum arquivo escolhido

31. Cadastrar UBS 3

Figura 40 Cadastrar UBS 3

- UF :** Seleccione o estado (dropdown menu)
- ↑ Número :** (text input)
- Telefone :** (text input)
- Latitude :** (text input)
- Longitude :** (text input)
- Selecione a Região :** Seleccione a região (dropdown menu)
- Foto da UBS :** Escolher arquivo | Nenhum arquivo escolhido

At the bottom of the form is a dark blue button labeled 'Adicionar UBS'.

32. Cadastrar Região

Figura 41 Cadastrar Região

- Nome da Região :** Digite o nome da região (text input)
- Situação :** Digite a situação (text input)

At the bottom of the form is a dark blue button labeled 'Cadastrar Região'.

33. Farmácia 1

Figura 42 Farmácia 1

34. Farmácia 2

Figura 43 Farmácia 2

35. Editar Farmácia 1

Figura 44 Editar Farmácia 1

36. Editar Farmácia 2

Figura 45 Editar Farmácia 2

This screenshot is identical to the previous one, showing the 'Editar Farmácias' form. The main difference is the presence of a dark blue button labeled 'Cadastrar Farmácia' at the bottom of the form area. The sidebar, search bar, and form fields remain the same.

37. Editar Farmácia 3

Figura 46 Editar Farmácia 3

38. Cadastrar Telefone

Figura 47 Cadastrar Telefone

39. Pacientes 1

Figura 48 Pacientes 1

40. Pacientes 2

Figura 49 Pacientes 2

Nome	CPF	CNS	Data de Nascimento	Usuário	Telefone	CEP	Ações
Carlos Souza	123.456.789-00	987654321012345	1985-06-15	carlos souza	1	01000-000	
Ana Santos	987.654.321-00	123456789098765	1990-10-10	ana santos	2	02000-000	

41. Detalhes do Paciente

Figura 50 Detalhes do Paciente

- Nome:** Maria Eduarda De Lima
- CPF:** 53416974808
- CNS:** 123456789012345
- Data de Nascimento:** 2006-09-06
- Usuário:** N/A
- Telefone:** 1
- CEP:** 08411-280
- Logradouro:** Rua Quinta do Paço
- Bairro:** Vila Marilena
- Número:** 52
- UF:** SP
- Cidade:** São Paulo

Below the modal, a table lists patient records with columns for Name, CPF, CNS, Date of Birth, User, Phone, CEP, and Actions. The first row shows the patient's details: Maria Eduarda De Lima, 53416974808, 123456789012345, 2006-09-06, 1, 08411-280, and a set of action icons.

42. Editar Pacientes 1

Figura 51 Editar Pacientes 1

- Nome do Cliente:** Carlos Souza
- CPF do Cliente:** 123.456.789-00
- CNS do Cliente:** 987654321012345
- Data de Nascimento:** 15/06/1985

The interface includes a search bar at the top, a sidebar with navigation options (Painel, Medicamentos, Cadastro Medicamentos, Cadastro Detentor, Unidades Básicas de Saúde, Cadastro de UBS, Pacientes, Mensagens, Sair), and a table at the bottom for patient management.

43. Editar Pacientes 2

Figura 52 Editar Pacientes 2

Usuário:	carlos.souza
Novo Telefone do Cliente:	1199998888
CEP do Cliente:	01000-000
Complemento:	Apto 101
Logradouro:	Rua A
Bairro:	Bairro B
Cidade:	São Paulo
UF:	SP
Estado:	SP
Número:	100

44. Editar Pacientes 3

Figura 53 Editar Pacientes 3

CEP do Cliente:	01000-000
Complemento:	Apto 101
Logradouro:	Rua A
Bairro:	Bairro B
Cidade:	São Paulo
UF:	SP
Estado:	SP
Número:	100

Atualizar Cliente

45. Cadastrar Pacientes 1

Figura 54 Cadastrar Pacientes 1

Nome do Cliente:	<input type="text"/>
CPF do Cliente:	<input type="text"/>
CNS do Cliente:	<input type="text"/>
Data de Nascimento:	<input type="text" value="dd/mm/aaaa"/>

46. Cadastrar Pacientes 2

Figura 55 Cadastrar Pacientes 2

Telefone do Cliente:	<input type="text"/>
CEP do Cliente:	<input type="text"/>
Complemento:	<input type="text"/>
Logradouro:	<input type="text"/>
Bairro:	<input type="text"/>
Cidade:	<input type="text"/>
UF:	<input type="text" value="Selecione um estado"/>
Estado:	<input type="text"/>
Número:	<input type="text"/>

At the bottom of the form, there is a dark blue button labeled 'Cadastrar Cliente'.

47. Contato

Figura 56 Contato

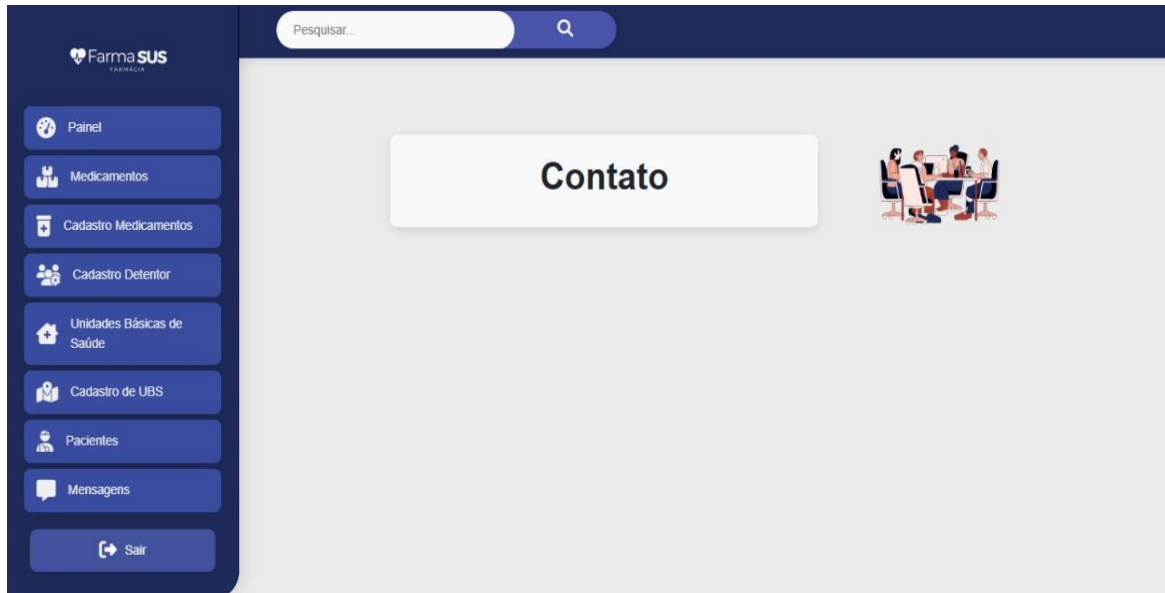

Telas Da Farmácia

48. Login Farmácia

Figura 57 Login Farmácia

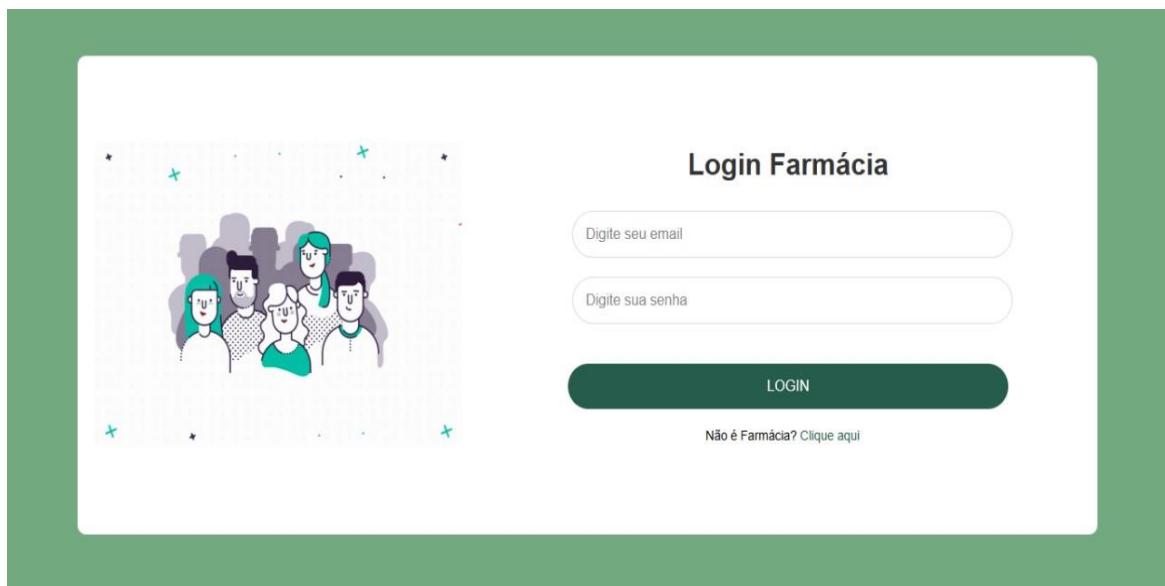

49. Home Farmácia 1

Figura 58 Home Farmácia 1

50. Home Farmácia 2

Figura 59 Home Farmácia 2

51. Home Farmácia 3

Figura 60 Home Farmácia 3

52. Home Farmácia 4

Figura 61 Home Farmácia 4

53. Estoque Farmácia 1

Figura 62 Estoque Farmácia 1

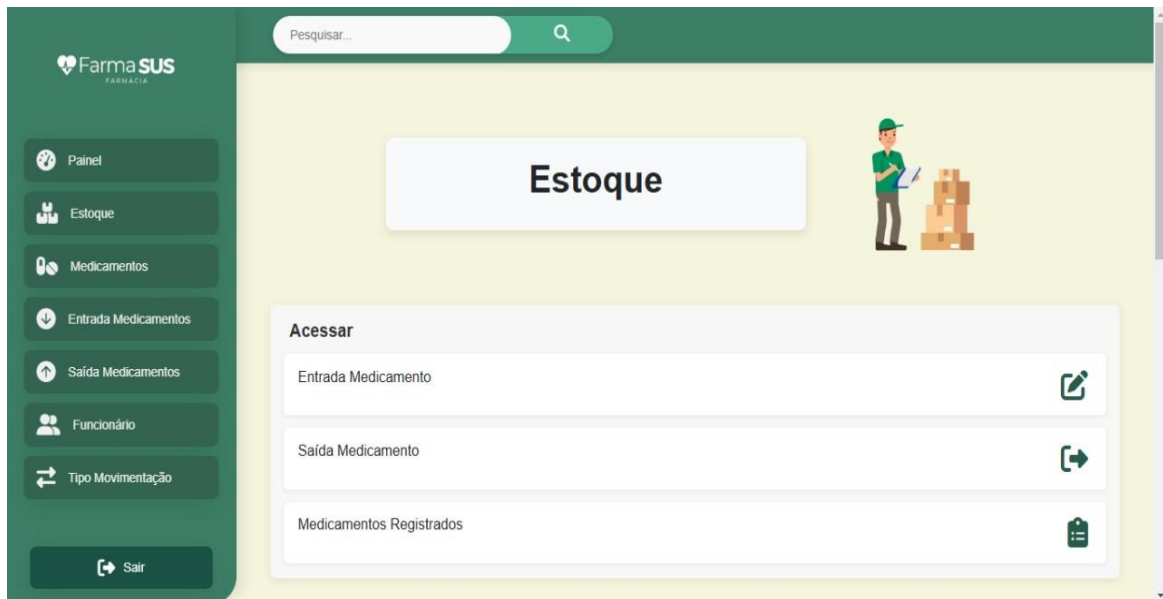

54. Estoque Farmácia 2

Figura 63 Estoque Farmácia 2

55. Estoque Farmácia 3

Figura 64 Estoque Farmácia 3

Relatório do Estoque

Pesquisar por Medicamento e Funcionário

Medicamento	Funcionário	Movimentação	Quantidade	Validade	Situação	Detalhes
Paracetamol	Ana Silva	Entrada	106	12/11/2024	Ativo	i
Ibuprofeno	Carlos Souza	Saída	50	11/11/2024	Ativo	i

Status do Estoque

- Entrada - Paracetamol - 5 Unidades - 12/11/2024
- Entrada - Paracetamol - 5 Unidades - 12/11/2024
- Saída - Paracetamol - 4 Unidades - 12/11/2024
- Entrada - Ibuprofeno - 30 Unidades - 11/11/2024

Medicamentos Desativados

Pesquisar por Medicamento

Medicamento	Nome Genérico	Código De Barras	Motivo	Ações
Aspirina	Aspirina	0000000000	Distribuição	Ver Detalhes Reativar

56. Registrar Entrada de Medicamento

Figura 65 Registrar Entrada de Medicamento

Registrar Entrada de Medicamento

Medicamento:

Motivo da Entrada:

Quantidade:

Funcionário Responsável:

[Cadastrar](#)

57. Registrar Saída de Medicamento

Figura 66 Registrar Saída de Medicamento

- Medicamento:** A dropdown menu with 'Paracetamol' selected.
- Motivo de Saída:** A text input field containing 'Descreva o motivo'.
- Quantidade:** A text input field.
- Funcionário:** A dropdown menu with 'Selecione o Funcionário' selected.
- Cadastrar Saída:** A green button at the bottom of the modal.

The background page shows a sidebar with navigation options: Painel, Estoque, Medicamentos, Entrada Medicamentos, Saída Medicamentos, Funcionário, and Tipo Movimentação. Below the sidebar is a search bar and a table with columns: Medicamento, Funcionário, Movimentação, Quantidade, Validade, Situação, and Detalhes. The table contains one row: Paracetamol, Ana Silva, Entrada, 106, 12/11/2024, Ativo.

58. Detalhes do Medicamento 1

Figura 67 Detalhes do Medicamento 1

- Código de Barras:** 7891234567892
- Dosagem:** 400mg
- Nome:** Ibuprofeno
- Forma Farmacéutica:** Comprimido
- Nome Genérico:** Ibuprofeno
- Composição:** Ibuprofeno
- Lote:** L54321
- Validade:** 15/08/2025
- Situação:** Ativo
- Data de Cadastro:** 11/11/2024

At the bottom of the modal is a green button labeled 'Fechar'. The background page is identical to the previous screenshot, showing the sidebar, search bar, and table with the Paracetamol entry.

59. Detalhes do Medicamento 2

Figura 68 Detalhes do Medicamento 2

- Medicamento:** Aspirina
- Código de barras:** 100
- Nome Funcionário:** João Silva
- Motivo:** Entrada

A 'Fechar' button is located at the bottom right of the modal. The background shows a table with columns: Medicamento, Nome Genérico, Código De Barras, Motivo, and Ações. The first row is Aspirina, Aspirina, 0000000000, Distribuição, with 'Ver Detalhes' and 'Reservar' buttons.

60. Detalhes do Estoque

Figura 69 Detalhes do Estoque

- Medicamento:** Paracetamol
- Quantidade:** 106
- Nome Funcionário:** Ana Silva
- Movimentação:** Entrada
- Data do Cadastro:** 12/11/2024
- Situação:** Ativo

A 'Fechar' button is located at the bottom right of the modal. The background shows a table with columns: Medicamento, Nome Genérico, Código De Barras, Motivo, and Ações. The first row is Aspirina, Aspirina, 0000000000, Distribuição, with 'Ver Detalhes' and 'Reservar' buttons.

61. Medicamentos 1

Figura 70 Medicamentos 1

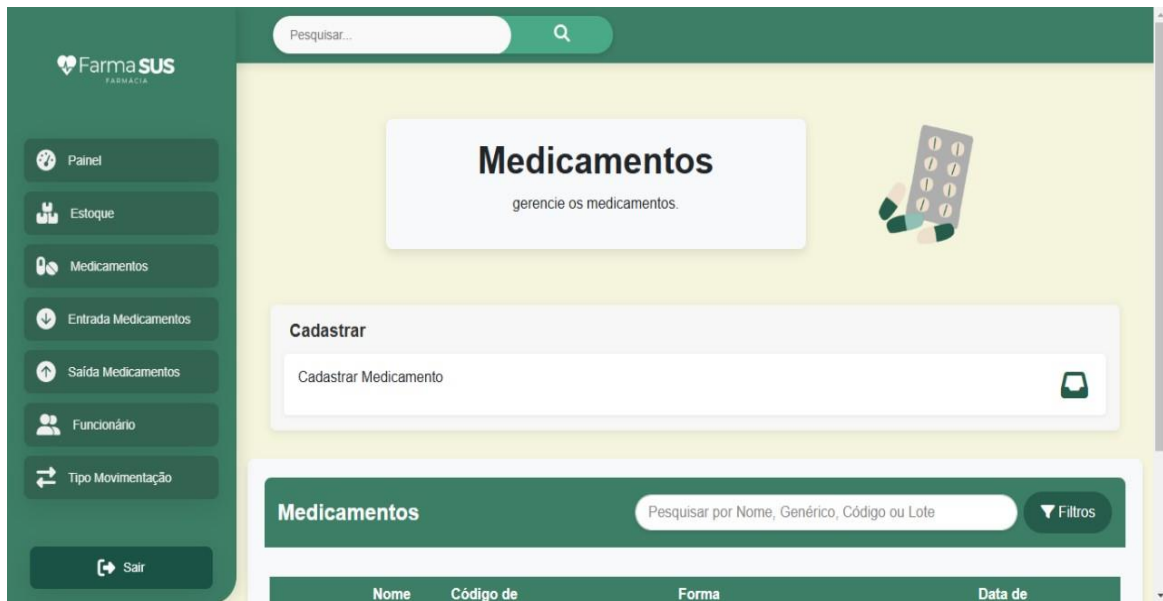

62. Medicamentos 2

Figura 71 Medicamentos 2

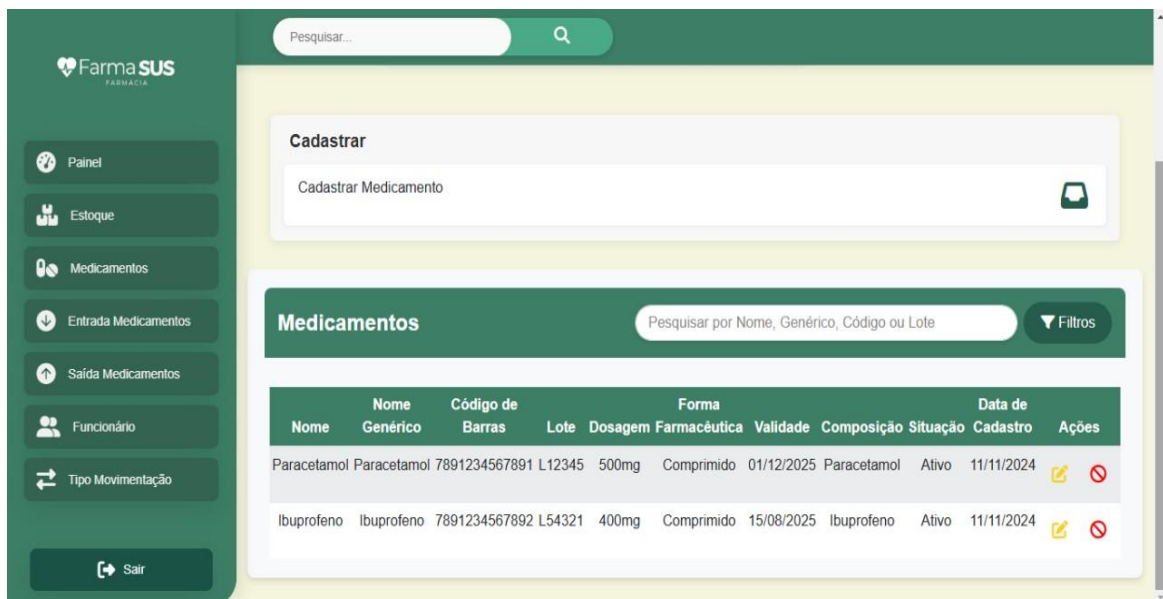

63. Filtros de Medicamentos

Figura 72 Filtros de Medicamentos

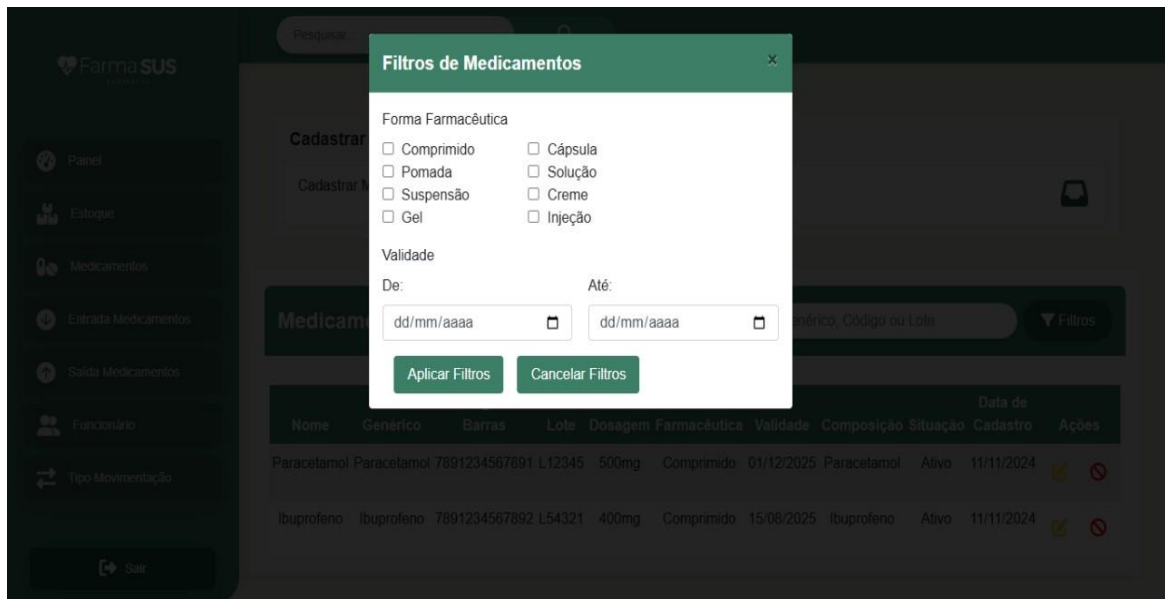

64. Editar Medicamentos 1

Figura 73 Editar Medicamentos 1

65. Editar Medicamentos 2

Figura 74 Editar Medicamentos 2

Nome Genérico: Paracetamol

Código de Barras: 7891234567891

Validade: 01/12/2025

Lote: L12345

Dosagem: 500mg

Forma Farmacêutica: Comprimido

Composição: Paracetamol

Situação: Ativo

Salvar

66. Cadastrar Medicamentos 1

Figura 75 Cadastrar Medicamentos 1

Cadastrar Medicamentos

Cadastro de Medicamento

Código de Barras:

Nome do Medicamento:

Nome Genérico do Medicamento:

Data de Validade: dd/mm/aaaa

Lote:

67. Cadastrar Medicamentos 2

Figura 76 Cadastrar Medicamentos 2

Nome do Medicamento:	<input type="text"/>
Nome Genérico do Medicamento:	<input type="text"/>
Data de Validade:	<input type="text" value="dd/mm/aaaa"/>
Lote:	<input type="text"/>
Forma Farmacêutica:	<input type="text" value="Selecione a Forma Farmacêutica"/>
Dosagem:	<input type="text"/>
Composição:	<input type="text"/>

At the bottom of the form is a green button labeled 'Salvar Medicamento'.

68. Entrada de Medicamentos 1

Figura 77 Entrada de Medicamentos 1

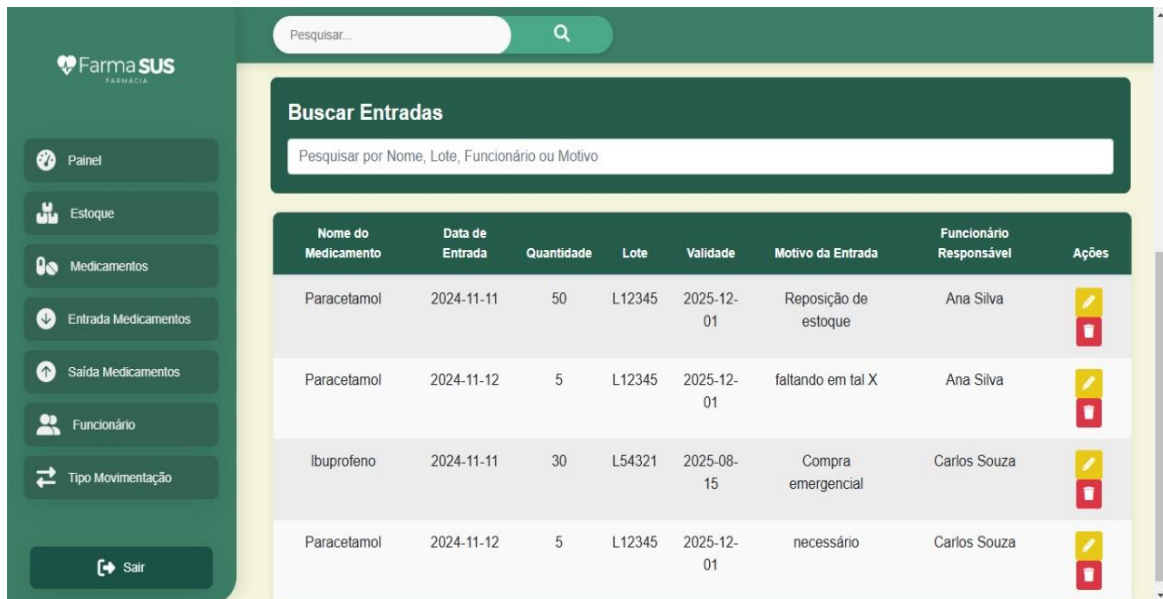

69. Entrada de Medicamentos 2

Figura 78 Entrada de Medicamentos 2

Buscar Entradas

Pesquisar por Nome, Lote, Funcionário ou Motivo

Nome do Medicamento	Data de Entrada	Quantidade	Lote	Validade	Motivo da Entrada	Funcionário Responsável	Ações
Paracetamol	2024-11-11	50	L12345	2025-12-01	Reposição de estoque	Ana Silva	 
Paracetamol	2024-11-12	5	L12345	2025-12-01	faltando em tal X	Ana Silva	 
Ibuprofeno	2024-11-11	30	L54321	2025-08-15	Compra emergencial	Carlos Souza	 
Paracetamol	2024-11-12	5	L12345	2025-12-01	necessário	Carlos Souza	 

70. Editar Entrada de Medicamentos 1

Figura 79 Editar Entrada de Medicamentos 1

Editar Entrada De Medicamentos

Atualizar Entrada de Medicamento

Código De Barras:	<input type="text" value="00000000000000"/>
Medicamento:	<input type="text" value="Paracetamol"/>
Data de Entrada:	<input type="text" value="11/11/2024"/>
Quantidade:	<input type="text" value="50"/>

71. Editar Entrada de Medicamentos 2

Figura 80 Editar Entrada de Medicamentos 2

Medicamento:	Paracetamol
Data de Entrada:	11/11/2024
Quantidade:	50
Lote:	L12345
Validade:	01/12/2025
Motivo da Entrada:	Reposição de estoque
Funcionário Responsável:	Ana Silva

At the bottom of the form is a green button labeled 'Atualizar'.

72. Cadastrar Entrada de Medicamentos 1

Figura 81 Cadastrar Entrada de Medicamentos 1

Código De Barras:	00000000000000
Medicamento:	Selecione um medicamento
Data de Entrada:	18/11/2024
Quantidade:	

73. Cadastrar Entrada de Medicamentos 2

Figura 82 Cadastrar Entrada de Medicamentos 2

Data de Entrada:	18/11/2024
Quantidade:	<input type="text"/>
Lote:	<input type="text"/>
Validade:	dd/mm/aaaa
Motivo da Entrada:	Digite o motivo da entrada
Funcionário Responsável:	Selecione um funcionário

A green 'Cadastrar' button is located at the bottom of the form.

74. Saída de Medicamentos 1

Figura 83 Saída de Medicamentos 1

75. Saída de Medicamentos 2

Figura 84 Saída de Medicamentos 2

Medicamento	Data de Saída	Quantidade	Motivo de Saída	Lote	Validade	Funcionário	Situação	Ações
Paracetamol	12/11/2024	4	falta	L12345	30/04/2025	Ana Silva	Ativo	Editar Excluir

76. Prescrições 1

Figura 85 Prescrições 1

- Data da Prescrição: dd/mm/aaaa
- Quantidade:
- Dosagem:
- Duração (em dias):
- Medicamento: Seleccione um medicamento

77. Prescrições 2

Figura 86 Prescrições 2

Pesquisar...

FarmaSUS
FARMÁCIA

Painel
Estoque
Medicamentos
Entrada Medicamentos
Saída Medicamentos
Funcionário
Tipo Movimentação
Sair

Dosagem:
Duração (em dias):
Medicamento:
Selecione um medicamento

Salvar Prescrição

Prescrições

Data	Medicamento	Quantidade	Dosagem	Duração	Situação	Ações
11/11/2024	Paracetamol	2	500mg	7 dias	Ativo	Editar Desativar
11/11/2024	Ibuprofeno	3	400mg	5 dias	Ativo	Editar Desativar

78. Funcionário 1

Figura 87 Funcionário 1

Pesquisar...

FarmaSUS
FARMÁCIA

Painel
Estoque
Medicamentos
Entrada Medicamentos
Saída Medicamentos
Funcionário
Tipo Movimentação
Sair

Funcionário
gerencie os funcionários.

Cadastrar
Cadastro do Funcionário

Filtros: Ativos | Inativos | Todos | Digite o nome ou CPF do funcionário

Nome	CPF	Cargo	Ações
Ana Silva	123 456 789-01	Farmacêutica	Editar Excluir

79. Funcionário 2

Figura 88 Funcionário 2

Nome	CPF	Cargo	Ações
Ana Silva	123.456.789-01	Farmacêutica	Editar Excluir
Carlos Souza	987.654.321-02	Auxiliar	Editar Excluir
Carla Dias	23476509809	Farmacêutica	Editar Excluir

80. Editar Funcionário

Figura 89 Editar Funcionário

81. Cadastrar Funcionário

Figura 90 Cadastrar Funcionário

82. Tipo de Movimentação 1

Figura 91 Tipo de Movimentação 1

83. Tipo de Movimentação 2

Figura 92 Tipo de Movimentação 2

ID	Movimentação	Situação	Data de Cadastro	ID Prescrição	Ações
1	Entrada	Ativo	11/11/2024	1	Editar Excluir
2	Saída	Inativo	11/11/2024	2	Editar Excluir

84. Editar Tipo de Movimentação 1

Figura 93 Editar Tipo de Movimentação 1

- Movimentação:** Entrada
- Situação:** 1
- Data de Cadastro:** 11/11/2024
- ID Prescrição:** 1

At the bottom of the form, there is a 'Salvar Alterações' (Save Changes) button.

85. Editar Tipo de Movimentação 2

Figura 94 Editar Tipo de Movimentação 2

- Movimentação:** A text input field containing the value 'Entrada'.
- Situação:** A text input field containing the value '1'.
- Data de Cadastro:** A date picker field showing '11/11/2024' with a calendar icon.
- ID Prescrição:** A text input field containing the value '1'.

At the bottom of the form is a green button labeled 'Salvar Alterações'. On the left side of the screen, there is a dark green sidebar with a navigation menu containing the following items: Painel, Estoque, Medicamentos, Entrada Medicamentos, Saída Medicamentos, Funcionário, Tipo Movimentação, and Sair.

86. Cadastrar Tipo de Movimentação

Figura 95 Cadastrar Tipo de Movimentação

- Movimentação:** A text input field with the placeholder text 'Digite o tipo de movimentação'.
- ID Prescrição:** A text input field with the placeholder text 'Digite o ID da prescrição'.

At the bottom of the form is a green button labeled 'Salvar'. On the left side of the screen, there is a dark green sidebar with a navigation menu containing the following items: Painel, Estoque, Medicamentos, Entrada Medicamentos, Saída Medicamentos, Funcionário, Tipo Movimentação, and Sair.

87. Tela de Carregamento

Figura 96 – Tela de Carregamento

88. Splash

Figura 97 – Splash

89. Tela de Login

Figura 98 – Tela de Login

19:05

BEM VINDO DE VOLTA !
Farma **SUS**
FACILIDADE NA BUSCA POR MEDICAMENTOS

CNS
Insira o CNS ou CPF

SUA SENHA
Insira sua Senha

Esqueceu a senha?

ENTRAR

Não tem conta? Cadastre-se!
Entrar com

90. Tela Cadastro Login

Figura 99 – Tela Cadastro Login

19:05

Farma **SUS**
FACILIDADE NA BUSCA POR MEDICAMENTOS

FAÇA SEU CADASTRO

POR FAVOR SEU NOME DE USUÁRIO
Insira seu nome de usuário

POR FAVOR SEU CNS
Insira o CNS

CRIE UMA SENHA
Insira a Senha

REPITA A SENHA
Confirmar Senha

Cadastrar

91. Home APP

Figura 100 – Home APP

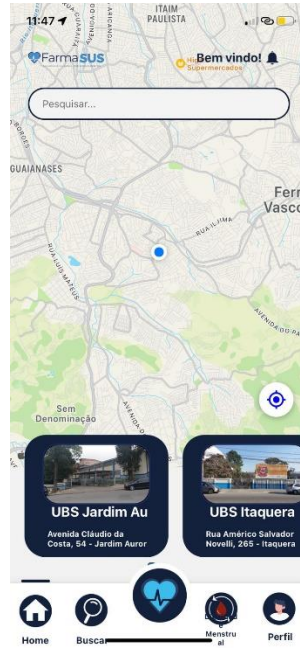

92. Tela Buscar UBS

Figura 101 – Tela Buscar UBS

93. Tela Buscar Medicamento

Figura 102 – Tela Buscar Medicamento

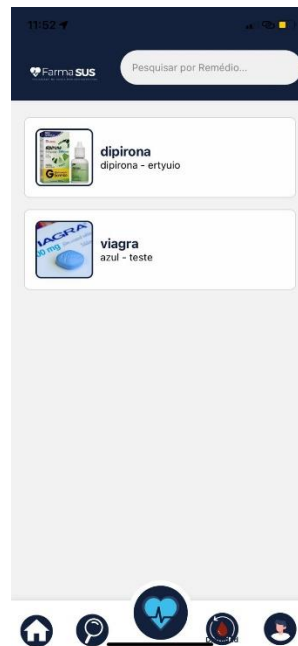

94. Tela Dignidade Menstrual 1

Figura 103 – Tela Dignidade Menstrual 1

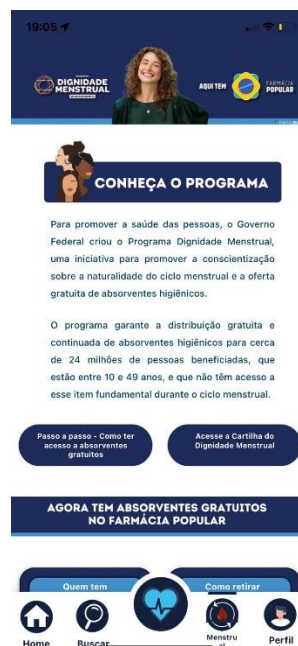

95. Tela Dignidade Menstrual 2

Figura 104 – Tela Dignidade Menstrual 2

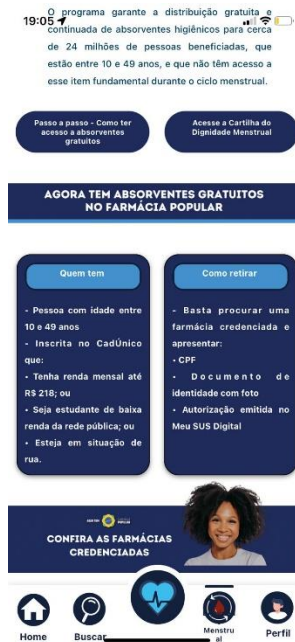

96. Tela Perfil

Figura 105 – Tela Perfil

CONSIDERAÇÕES FINAIS

O objetivo geral deste projeto foi melhorar a qualidade do serviço de distribuição de medicamentos do programa Farmácia Popular do SUS, enquanto os objetivos específicos incluíam facilitar a localização de farmácias e UBS com o medicamento desejado em estoque, reduzir o tempo e o esforço dos usuários na busca por medicamentos, melhorar a eficiência na distribuição de medicamentos e aumentar a taxa de obtenção completa dos medicamentos prescritos pelos pacientes.

O desenvolvimento do projeto contou com a criação de um aplicativo inovador pela empresa GLOW, que auxilia os usuários a encontrar a farmácia mais próxima que tenha o medicamento que eles procuram em estoque, sem a necessidade de percorrer várias unidades à procura do medicamento. O aplicativo utiliza o sistema de localização dos dispositivos para acessar os postos de saúde e UBS mais próximos e inclui um sistema de pesquisa para localizar medicamentos específicos.

O projeto cumpriu os objetivos propostos, facilitando a localização de farmácias e UBS com o medicamento desejado em estoque, reduzindo o tempo e o esforço dos usuários na busca por medicamentos e melhorando a eficiência na distribuição de medicamentos.

Como propostas de melhorias e trabalhos futuros pensamos em integrar o aplicativo com o sistema de gestão de estoques do SUS para atualizar automaticamente a disponibilidade de medicamentos, desenvolver funcionalidades para permitir que os usuários avaliem e compartilhem suas experiências com o aplicativo e expandir o aplicativo para incluir informações sobre outros serviços de saúde oferecidos pelo SUS.

O aplicativo desenvolvido pela empresa GLOW representa um importante passo para melhorar a qualidade do serviço de distribuição de medicamentos do programa Farmácia Popular do SUS. Com sua implementação, é possível reduzir significativamente o tempo

e o esforço dos usuários na busca por medicamentos e melhorar a eficiência na distribuição de medicamentos. Esperamos que este projeto sirva como um modelo para futuras iniciativas que visem melhorar o acesso à saúde pública no Brasil.

REFERÊNCIAS

3 - Referências

BRASIL. Constituição (1988). Constituição da República Federativa do Brasil. Brasília, DF: Senado Federal: Centro Gráfico, 1988.

BRASIL. Ministério da Saúde. Farmácia Popular. Disponível em: (<https://www.gov.br/saude/pt-br/assuntos/farmacia-popular>). Acesso em: 19 jun. 2024.

BRASIL. Ministério da Saúde. Maior sistema público de saúde do mundo: SUS completa 31 anos. Disponível em: (<https://www.gov.br/saude/pt-br/assuntos/noticias/sus-completa-31-anos>). Acesso em: 19 jun. 2024.

BRASIL. Ministério da Saúde. Programa Farmácia Popular do Brasil: análise dos dados e perspectivas. Brasília: Ministério da Saúde, 2020.

BRASIL. Ministério da Saúde. Relatório de Gestão do Sistema Único de Saúde 2020. Brasília: Ministério da Saúde, 2021.

BRASIL. Ministério da Saúde. Relatório Nacional de Acesso e Utilização de Medicamentos no Brasil: resultados da Pesquisa Nacional de Saúde. Brasília: Ministério da Saúde, 2019.

BRASIL. Ministério da Saúde. Sistema Único de Saúde (SUS): histórico, avanços e desafios. Brasília: Ministério da Saúde, 2019.

INSTITUTO BRASILEIRO DE GEOGRAFIA E ESTATÍSTICA. Pesquisa Nacional de Saúde 2019: percepção do estado de saúde, estilos de vida e doenças crônicas no Brasil. Rio de Janeiro: IBGE, 2020. Disponível em: (<https://biblioteca.ibge.gov.br/visualizacao/livros/liv101764.pdf>). Acesso em: 19 jun. 2024.

APÊNDICE

Código Fonte do Software: <https://github.com/EsterMaysa/Tcc-GLOW>

Link Video Pitch: <https://www.youtube.com/watch?v=jIr1gSrYt9A>

Atas de Reunião

27/02/2024

No dia 27 de fevereiro às 09:10 da manhã foi decidido o nome da nossa empresa após algumas Rodadas de ideias; também durante a mesma reunião foi decidido o slogan.

29/02/2024

No dia 29 de fevereiro a nossa empresa "GLOW" foi fundada por Ana Batista, Emilly Souza, Ester Maysa, Felipe Tavares, Gabrielly Vasconcelos, Isabelly Godoi, Maria Eduarda Araújo, Maria Isabelly Matias e Vinícius Augusto

O objetivo da GLOW é desenvolver softwares de pequeno e médio porte.

O organograma foi definido ficando assim: Analistas (Felipe e Maria Eduarda), DBA (Ana Carolina e Maria Isabelly), desenvolvedores front-end (Maria Eduarda, Ester e Emilly), Desenvolvedores Back-end (Gabrielly, Isabelly e Maria Isabelly) e testers (Felipe e Isabelly).

16/03/2024

No dia 16 de março foi realizada uma votação por uma reunião online para escolher a logo da empresa; ficando de acordo 5 votos para a logo vencedora.

19/03/2024

No dia 19 de março foi definido o template do site da empresa por meio de votação em uma reunião online. Também foi realizada a apresentação que ficou em falta entregar a "home" que será entregue na próxima apresentação.

25/03/2024

No dia 25 de março foi redefinida a logo da empresa para um design mais clean e limpo, alterando também as cores básicas para o app e site.

09/04/2024

No dia 09 de abril a orientadora, Aline Mendonça, explicou sobre o canvas, para decidirmos o tema do TCC, no canvas declararemos o nosso projeto, atividades chaves, segmentos de clientes, canais e relacionamento com cliente.

07/05/2024

No dia 07 de maio foi realizada a moodboard da empresa.

24/05/2024

No dia 24 de maio foi realizada a votação para a logo do aplicativo sendo eleita por 7 votos.

27/05/2024

No dia 27 de maio foi realizada a gravação das entrevistas para o vídeo pitch no posto do SUS jardim aurora.

20/06/2024

No dia 20 de junho Gabrielly nossa Back DEV, começou a desenvolver o aplicativo alguns dias antes e no dia 20 apresentou como estava ficando para o grupo.

22/06/2024

No dia 22 de junho o primeiro vídeo pitch foi finalizado.

05/08/2024

No dia 5 de agosto houve a cobrança do banco.

- Começo do crud na API

- Crud no site do admin

19/08/2024

No dia 19 de agosto houve a cobrança do Crud que estava atrasado.

21/08/2024

No dia 21 de agosto houve o aviso de aposentação, havendo então um acordo entre todos sobre os seguintes tópicos:

- Faríamos reuniões as quartas as 20 horas (houve apenas uma com metade dos integrantes)
- Mudança no protótipo
- Término do insert da API (Ester e Maria Eduarda)
- Cobrança do delete e select (Isabelly e Maria Isabelly).

22/08/2024

No dia 22 de agosto demos início as telas principais do app (Home, Cadastro e Login).

23/08/2024

No dia 23 de agosto foi pedido para quem entregou o crud começar as telas e arrumar o ADM.

24/08/2024

No dia 24 de agosto de 2024 houve o início da Home do app, site da empresa sendo corrigido e ADM.

- Pedido para fazer o Splash e perfil (Isabelly).

25/08/2024

No dia 25 de agosto houve o teste de tentar usar o email para o contato, página home 50% finalizada.

27/08/2024

No dia 27 de agosto apresentação cancelada, direcionamento de tarefas:

- Maria Eduarda continuar os slides e o site
- Maria Isabelly continuar o site do ADM
- Isabelly Splash e perfil
- Ester, Vini e Ana, fazer o cadastro, login, contato e deixar responsivo
- Gabrielly terminando a home do APP
- Felipe continuar fazendo as alterações do livro

Data de entrega 03/08

28/08/2024

No dia 28 de agosto foi alterada a logo do vídeo pitch.

02/09/2024

No dia 02 de setembro tivemos o anúncio da nova apresentação.

04/09/2024

No dia 04 de setembro decisão para trocar de logo depois da apresentação, decidido fazer ensaio na segunda.

09/09/2024

No dia 09 de setembro não houve o ensaio em conjunto apenas o individual

- Feito o Splash pela Isabelly, porém com erros, Vinícius refez o Splash
- Inset do ADM e farmácia (Gabrielly)
- Inserção do cliente no APP
- Banco com erro, alguns erros reparados (Gabrielly)

10/09/2024

No dia 10 de setembro apresentação e novas regras

- Comoção a tarefa, termine ela até o fim
- Marcar reuniões presencias
- Reuniões durante a semana
- Tarefas de ajustes Aline

11/09/2024

No dia 11 de setembro houve a distribuição para as tarefas para o projeto

- Banco de dados e site ADM (Maria Isabelly)
- Esqueleto da página "Dignidade Menstrual" do APP e ajustar o mesmo (Gabrielly)
- Fazer o Front da tela "Dignidade Menstrual" do APP, fazer a nova logo, paleta de cores e perfil do APP (Maria Eduarda)
- Outra metade do select (atrasado) e o vídeo pitch refeito (Isabelly)
- Ajudar na dublagem do vídeo pitch e mexer no livro (Felipe)
- Telas Medicamentos e cadastro da farmácia (Ana, Ester e Vinícius)
- Diagrama de classes e caso de uso (Emilly)

Para 17/09

Também foi decidida a nova logo do APP e paleta de cores

16/09/2024

No dia 16 de setembro, aconteceu mais uma distribuição de tarefas

- Cadastro medicamento na farmácia (Ana, Ester e Vinicius)
- Telas APP Gabrielly)
- Término de perfil, App e back (Vinicius)
- Tela Dignidade Menstrual + slides + uma tela (Maria Eduarda)
- Site ADM (Maria Isabelly)
- Vídeo pitch e Select (Isabelly)
- Livro (Felipe)
- Diagramas (Emilly)